

**JALLES
MACHADO S/A**



FOLHA DA CANA

www.jallesmachadosa.com.br

Goianésia-GO Julho/Agosto de 2006 Ano V nº 033

OBRIGADO,

*Edição
Especial*

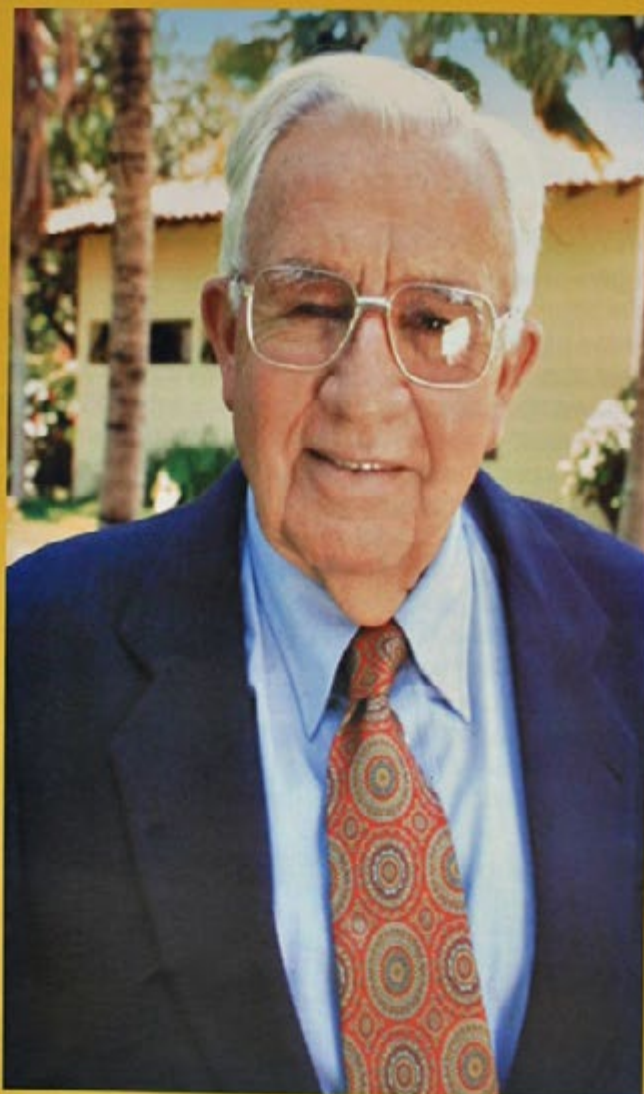

DR. OTÁVIO!

A TODOS OS COLABORADORES DA JALLES MACHADO

Nós da Diretoria, juntamente com cada colaborador, estamos extremamente entristecidos com a perda de nosso querido e inesquecível presidente Otávio Lage de Siqueira, nosso exemplo maior de trabalho, energia, dedicação, simplicidade, serviço à cidadania e à dignidade humana.

Nosso Dr. Otávio era dotado de uma capacidade empreendedora singular, conseguia envolver a todos e irradiar determinação, comprometimento, vontade de vencer, seriedade e generosidade. Alegre, sempre tinha uma palavra de elogio, conforto, agradecimento e reconhecimento, em cada contato com o funcionário.

Tivemos todos, o privilégio de conviver com essa pessoa iluminada e de construir junto com ele, a Jalles Machado. Mas, de tudo o que nos deixou, o mais valioso é o seu exemplo. Essa trajetória que percorreu com maestria e que nos sentimos comprometidos a seguir, honrando o espírito da sua presença que, certamente, permanece entre nós.

Conclamamos todos a perpetuar o seu nome e o seu legado.

A Diretoria

MENSAGEM DOS COLABORADORES

Hoje as máquinas pararam, os tratores deixaram de roncar, a cana deixou de ser cortada e moída. Tudo isso para reverenciar a quem, por toda uma vida, dedicou-se a construir um patrimônio grandioso no tamanho e sublime em seu objetivo: gerar emprego, renda e dignidade às pessoas de Goianésia e região.

Dr. Otávio foi mais que um empreendedor de sucesso, um homem de visão: foi amigo, companheiro, patrão exemplar que impôs sua presença e autoridade sem nunca abrir mão do respeito às pessoas. Por isso era uma pessoa diferenciada. E esse seu jeito influenciou a Jalles Machado a ser uma empresa diferenciada, moderna e arrojada; esse seu jeito contribuiu para Goianésia ser uma cidade diferenciada, de gente trabalhadora, que gosta do que faz e não perde os seus referenciais do passado.

Nós, funcionários da Jalles Machado, queremos fazer dessa homenagem um reconhecimento e um agradecimento por esta convivência tão salutar de amizade e de troca de conhecimento. Dr. Otávio ensinou muito e temos a certeza de que ele também aprendeu muito nestes anos dedicados à empresa, seu patrimônio de amor.

Que Deus o acolha em sua nova morada. Tenha certeza de que as boas sementes que o senhor deixou plantadas irão por muitos e muitos anos gerar bons frutos.

Obrigado, Dr. Otávio!

E que Deus abençoe e ilumine a sua família.

Expediente

Diretor- Presidente
Ricardo Fontoura de
Siqueira

Editor-chefe
Luiz Carlos Braga

www.jallesmachadosa.com.br

JALLES MACHADO S/A
Rodovia GO-080, Km 71,5 Cx.Postal 04
Fazenda São Pedro
Goianésia-GO
CEP: 76.380-000
Fone: (62) 389-9000

jm@jallesmachadosa.com.br

**Reportagem, edição e
diagramação**

**ELDORADO
COMUNICAÇÃO**
Claudiusbrito@brturbo.com.br

Impressão
Gráfica Talento

Otávio Lage: uma história de pioneirismo e trabalho

Álbum de família

Otávio Lage de Siqueira nasceu em 28 de dezembro de 1924, no Município de Buriti Alegre. Filho de Jalles Machado de Siqueira e Beatriz Lage de Siqueira, formou-se em Engenharia na Escola Politécnica de São Paulo. Dr. Otávio, como era popular e carinhosamente chamado, atrelou à sua biografia de chefe de família, de homem público e de empreendedor a marca do humanismo.

No final da década de 40, durante a fase áurea da produção de café na região de Goianésia, Otávio Lage veio trabalhar com o pai na Fazenda Itajá. A cidade acolhia o jovem engenheiro, que por sua capacidade de trabalho e prazer em servir, fez da sua história grande parte da história de Goianésia, a ponto delas parecerem uma só.

No período de nove de fevereiro de 1962 a primeiro de julho de 1965, Dr. Otávio foi prefeito de Goianésia. Em três de outubro de 1965, disputou e venceu a eleição para governador, exercendo o cargo de 1966 a 1971, deixando um importante legado de realizações, dentre elas a criação da Saneago, a implantação da Usina de Cachoeira Dourada e a Cooperativa de Habitação. Obras que, ao lado de muitas outras, contribuíram decisivamente para alavancar o processo de crescimento de Goiás, então um Estado com muitas carências na infra-estrutura.

Preocupado com o avanço da pecuária, que trazia como reflexo a crise de emprego na região, Dr. Otávio liderou, no início da década de 80, um grupo de empresários e iniciou a construção de uma destilaria para transformar o caldo da cana-de-açúcar em álcool carburante, apoiando a iniciativa brasileira de fortalecer essa nova matriz energética, concebida como fonte de combustível alternativa ao petróleo. Nascia a Goianésia Álcool,



Otávio Lage, na lavoura de café da Fazenda Itajá. À direita, foto de seu pai, Jalles Machado.

mais tarde denominada Jalles Machado S/A, numa homenagem a seu pai.

Em toda a sua trajetória de vida, Dr. Otávio reverenciou a memória do pai, que fora também um homem à frente do seu tempo. Jalles Machado exerceu atividades públicas importantes, tais como: prefeito de Buriti Alegre, secretário de Estado de Viação e Obras Públicas e deputado federal por quatro mandatos, inclusive, em 1945, como constituinte. Como engenheiro, atuou na construção de estradas, hidroelétricas, além de

auxiliar a produção rural com a instalação de máquinas para beneficiar o café, o algodão e o arroz produzido na região do Vale do São Patrício.

Jalles Machado e Otávio Lage foram e continuam unidos. Coincidência, destino ou obra divina, ambos faleceram em acidente automobilístico, aos 81 anos de idade e no mês de julho. Entretanto, o mais importante é que juntos ou cada um em seu tempo, fizeram história. Uma bela história que merece ser lembrada para servir de exemplo às futuras gerações.

Reprodução



Dr. Otávio fez da sua história, grande parte da história de Goianésia, pela sua visão empreendedora, pelo seu amor e dedicação ao trabalho e a sua capacidade de servir. Traços marcantes de uma liderança, que deu a Goiás um notável administrador público.

(* Fotos reproduzidas das páginas 29 e 323 do livro: "Goianésia - seu povo, sua história", 2000 Ana Maria Godinho de Menezes, José Carvalho, Maria Ivony Corrêa Guimarães, Usleina de Oliveira Mota)

A família: o maior patrimônio de Otávio Lage

A família Lage representa um grande referencial de trabalho e honradez para a comunidade de Goianésia. E foi, com certeza, o maior patrimônio construído por Otávio Lage de Siqueira ao longo dos seus 81 anos de vida.

Antes do casamento, teve um filho: Antônio Carlos, nascido em 1943. No dia sete de setembro de 1949, Dr. Otávio casou-se com Marilda Fontoura de Siqueira. Da união vieram os filhos Jalles (1950), Ricardo (1951), Silvinha (1953) e Otavinho (1956). A família cresceu com a chegada de 20 netos e dois bisnetos.

Esposo, pai e avô dedicado, Otávio Lage deixa grandes exemplos como chefe de família. Filhos e netos, hoje, trabalham com o mesmo entusiasmo nos negócios da família.

Dona Marilda, o grande esteio desta vida em comum, é exemplo de força, de determinação, coragem e amor.



Mãe e esposa plena, com todos os adjetivos que possa caber no seu currículo de vida.

O grãozinho de trigo

Silvia Fontoura de Siqueira



Vivendo longe da nossa Goianésia, por circunstância e não por escolha, é nela que usufruímos os momentos mais especiais de nossas vidas. Alguns muito felizes outros tão dolorosos. Aqui celebramos ganhos, comemoramos chegadas e abençoamos partidas.

Foi em Goianésia que Flavia, nossa filha, dormiu e em paz o Senhor a recolheu levando-a suavemente dos braços da Vovó Marilda. Num outro momento, uma tragédia nos roubou nosso filhinho que também amava Goianésia, a casa do Vovô Otávio e da Vovó Marilda. Criança singular, que na sua chegada tão desejada encheu nossa casa de sons, luz e doces trabalhos. Sua partida, entretanto, foi um pedaço arrancado de nós, o inverso de um parto como disse o poeta. Foi nessa hora de definitiva impossibilidade que o céu se nos abriu, alcançamos o sobrenatural e encontramos com o Senhor das nossas vidas que se manifestou infinitamente perto e nos rodeou de consolação e cuidado.

Cuidado revelado na palavra de João 12:24 "Se o grão de trigo, caindo na terra, não morrer fica ele só; mas, se morrer produz muito fruto". Essa palavra se cumpriu integralmente. Luizinho, nos seus quatro anos e cinco meses, cumpriu o propósito de sua vida adubado na sua morte. Ele foi o grãozinho que trouxe **A Vida** para tantas pessoas e que por progressão geométrica tem se multiplicado e chegado tão longe.

Foi ali, na morte do Luizinho, que papai (como só homens sábios

conseguem) transformou o choro em alegria fazendo da tragédia vitória, criando a Escola Luiz Cesar de Siqueira Melo.

Nesse último 23 de fevereiro, me sentindo solitária na imensa dor de mãe que não passa um dia sem que se lembre do filho que está longe, resmunguei com o Pai, O Autor da Vida, porque ninguém se solidarizava com minha saudade. Nesse mesmo dia, os alunos da Escola Luiz César, ao visitarem os meus pais, foram a resposta de Deus ao meu lamento. Chorei de vergonha, chorei de alegria, chorei de gratidão por fazer parte de uma família que industrializa a dor transformando-a em benção.

E o nosso filho, triguinho, se repartia "fruto de tamanho amor!".

Essas palavras acabariam aqui e estavam no meu coração desde a leitura do artigo de Dona Livia a respeito dos dez anos da Escola Luiz César - na última edição do Folha da Cana.

A morte do papai me fez ouvir o que não falei. De tanta gente! Da criança, do pioneiro, da viúva, do amigo, do órfão, do colaborador, do político, do aluno... E quanto aluno! Ele ensinou a plantar, confinar, produzir, cooperar, empreender, fazer energia, servir... Enquanto ensinou, construiu, transmitiu, dividiu, multiplicou. Sabia que meu pai Otávio Lage era reconhecido como grande empreendedor e político ético, mas fui impactada pelas inúmeras manifestações de reconhecimento do homem Otávio. O homem simples, transparente, que se deixava ver inteiro fazendo o que mais gostava: trabalhar. Com pressa, sem tempo de parar, sem tempo de envelhecer...

O Sibério disse algo muito significativo:

"Silvinha, meu pai me ensinou a andar, seu pai me ensinou a voar..."

Não foi só pra você não, Sibério. Foi pro Jalles, Ricardo, Otavinho, pra mim Silvinha e pra todos que tiveram o privilégio de aprender com ele a voar sobre as circunstâncias e ir além.

O nosso compromisso é de, em unidade, continuar o sonho iniciado com Vovô Jalles Machado e expandido por nosso pai Otávio Lage, honrando esse legado, transmitindo aos nossos filhos esses mesmos valores.

E enxergar isso, me faz ser grata ao Senhor; pelo triguinho o pela dor; pelo aluno que se fez mestre; pelo choro que transformou em alegria; pela morte que se transforma em vida... vida de Deus, vida eterna.

Grupo Lage é referência em Goiás e no Brasil

O empreendedorismo - um legado de Jalles Machado - fez com que ao longo dos anos os negócios da família Lage se diversificassem. Entretanto, em nenhum momento, Dr. Otávio perdeu de vista aquele que foi o seu maior ideal: gerar emprego, renda e dignidade para as pessoas. Obviamente, não fugindo ao sentido prático de todo negócio que é satisfazer clientes, proporcionar lucros e trabalhar de forma harmônica com a natureza e com a comunidade onde a empresa está inserida. Hoje, o Grupo Lage é formado por empresas distintas atuando nos seguintes ramos de atividade:

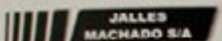

JALLES MACHADO S/A

Unidade fabril que explora a potencialidade da cana-de-açúcar para a produção de álcool carburante, açúcar (cristal, VHP e orgânico), álcool em gel, produtos de limpeza e higiene e energia elétrica. A Jalles Machado é pioneira em vários aspectos: na co-geração de energia a partir da queima do bagaço da cana; na obtenção de vários certificados de qualidade, entre eles o da ISO 14001; na comercialização de créditos de carbono; na erradicação do trabalho infantil nas lavouras de cana; e na publicação do Balanço Social, através do qual torna pública as suas ações efetivas de responsabilidade social.

PLANAGRI-S/A

Holding das empresas Vera Cruz e Planagri Ltda, cuja atuação está também associada à produção de cana-de-açúcar em parceria com a Jalles Machado.

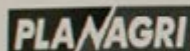

PLANAGRI-LTDA

Empresa que conta com equipe e recursos especializados para a produção de sementes. Oferece soluções únicas de produtividade, tecnologia e distribuição para atender demandas de pequenos produtores e grandes empresas do agronegócio.

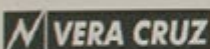

VERA CRUZ AGROPECUÁRIA

Empresa que concentra as atividades agropecuárias do grupo, constituída para o plantio de grãos, projetos na área de bovinocultura, além de pesquisa para melhoramento genético das raças Nelore, Montana, Brangus e Simbrasil. Inclui, ainda, produção de rações e suplementos minerais e o cultivo de seringueiras para extração do látex, matéria-prima utilizada para a fabricação de borracha.

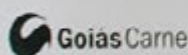

GOIÁS CARNE

O Grupo Lage é cotista de um dos maiores frigoríficos da região Centro-Oeste, o Goiás Carne, que possui um moderno complexo de abate e produção, que é destinada ao mercado interno e externo, este último constituído por clientes distribuídos em diversos países da América do Sul, Ásia, Europa e Oriente Médio.



RÁDIO VERA CRUZ

Concessões de rádio AM e FM orientadas a uma programação diversificada de música, entretenimento, informação e cultura.



AUTO-POSTO LAGE

Empresa que atua no varejo de combustíveis.

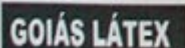

GOIÁS LÁTEX

Em 1989, o Grupo Lage iniciou investimentos no cultivo da seringueira, uma árvore nativa na região amazônica da qual se extrai o látex, matéria-prima utilizada na produção de borracha. O grupo projeta uma unidade para o processamento do látex, em definição para o ano de 2008.

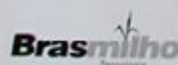

BRASMILHO

A Planagri participa como membro da Brasmilho, uma associação de empresas que atua em vários estados brasileiros e no Mercosul na comercialização de sementes, disponibilizando ao mercado cultivares produtivas e adequadas às condições climáticas das respectivas regiões de atendimento.



ARGEGO Empresa de suporte aos produtores de Goianésia no armazenamento de grãos.

Otávio Lage: político ético e transparente

Na política como na família e na área empresarial, Otávio Lage de Siqueira pautou sua trajetória no exercício da ética, da transparência e do humanismo. Neste tripé, talvez, esteja a explicação do seu carisma.

Ex-prefeito e ex-governador do Estado de Goiás, Dr. Otávio se tornou uma espécie de mito na política goiana. Foi o último governador eleito após o golpe de 1964 e antes do período de abertura democrática, no início da década de 90. Na época, pertencia à extinta União Democrática Nacionalista (UDN) e seu adversário nas urnas fora Peixoto da Silveira.

Na campanha que revelou Marconi Perillo para a política goiana, Otávio Lage também participou das articulações que culminaram na proposta e no surgimento do "Tempo Novo". Mesmo mantendo-se à distância do processo político-partidário, exercia a política no pleno gozo de sua cidadania.

A sua participação, inclusive, é reconhecida até por adversários de outrora, como o atual prefeito de Goiânia, Íris Rezende, que em 1982 derrotou Otávio Lage na sucessão estadual. "Estivemos em campos opostos, mas ele sempre foi merecedor do meu respeito e do meu apreço, pelo caráter, formação, responsabilidade e determinação." (Íris Rezende, O Popular de 15/07/2006).

O ex-governador Ary Valadão lembra que Dr. Otávio "era um político de ações. Fez um governo extraordinário e humano. Não perseguiu ninguém, não atrapalhou a vida de ninguém, e foi um gigante para trabalhar." (Ary Valadão, Diário da Manhã, de 15/07/2006).

O ex-governador Marconi Perillo e o atual, Alcides Rodrigues Filho, também ressaltam a conduta ética do político e o espírito empreendedor do ex-governador, que fez história em Goiás e no Brasil. Quando se fala em Goianésia, o nome do Dr. Otávio inevitavelmente está associado. Uma história de amor e de trabalho. Histórias que se juntam formando uma só.



Apesar de manter-se distante da atividade política partidária, Otávio Lage foi sempre prestigiado pelas mais expressivas lideranças políticas e classistas, nos eventos da Jalles Machado.

FRASES

"É sem dúvida uma grande perda para Goianésia e para Goiás. Ele (Dr. Otávio) foi uma alavanca do desenvolvimento econômico do nosso Estado". **Alcides Rodrigues Filho, atual governador do Estado de Goiás.**

"Foi um governador municipalista e desenvolvimentista. Para mim, Otávio Lage foi o maior símbolo do trabalho em Goiás". **Marconi Perillo, ex-governador de Goiás (O Popular, 15/07/2006).**

"Otávio foi um grande vencedor na vida empresarial, política e pessoal. Sempre tive muita admiração pela trajetória de vida do DR. Otávio". **Maguito Vilela, ex-governador de Goiás (Diário da Manhã, 15/07/2006).**

"Estivemos em campos opostos, mas ele sempre foi merecedor do meu respeito e do meu apreço pelo caráter, formação, responsabilidade e determinação." **Iris Rezende, ex-governador e atual prefeito de Goiânia.**

"Dr. Otávio era um político de ações. Fez um governo extraordinário e humano. Não perseguiu ninguém, não atrapalhou a vida de ninguém, e foi um gigante para trabalhar." **Ary Valadão, ex-governador de Goiás**

Missa de Sétimo Dia reúne parentes, amigos e colaboradores das empresas do Grupo Lage

Em celebração católica realizada pela família do Dr. Otávio Lage de Siqueira, a Missa de Sétimo Dia aconteceu em duas ocasiões: a primeira no dia 19 de julho, na Catedral Metropolitana de Goiânia, que recebeu dezenas de autoridades, amigos, parentes e colaboradores das empresas do Grupo Lage; a segunda missa foi realizada no dia 20, na Igreja Matriz de Goianésia, que ficou completamente lotada, num gesto de carinho e reconhecimento a um dos maiores benfeitores do município.

Em Goianésia, o ato religioso foi celebrado pelo Bispo Emérito da Arquidiocese de Goiânia, Dom Antônio, e concelebrado pelos padres José Francisco e Delton. O empresário Rodrigo Penna de Siqueira falou em nome dos familiares, externando o agradecimento pela solidariedade recebida.

O coral infanto-juvenil da Escola Luiz César de Siqueira apresentou um cântico de agradecimento, protagonizando um momento de emoção entre os presentes.



RESPONSABILIDADE SOCIAL



Dentre as várias ações de responsabilidade social desenvolvidas pela Fundação Jalles Machado, uma delas tinha um carinho especial por parte do empresário Otávio Lage de Siqueira. Trata-se da Escola Luiz César de Siqueira Melo, que em seus 10 anos de existência acolhe os filhos dos colaboradores e dos diretores das empresas do Grupo Lage, oferecendo ensino de alta qualidade para crianças da pré-escola e do ensino fundamental, atualmente com 250 alunos matriculados e frequentes.

RESTAURANTE

Dr. Otávio entregou mais uma conquista para os colaboradores da Jalles Machado

No último evento que participou na Jalles Machado, dia 10 de julho, Dr. Otávio comemorou com os seus funcionários mais uma importante conquista: a entrega das novas instalações do restaurante, que durante quatro meses e 26 dias passou por ampla reforma e ampliação das suas instalações.

Com aprovação do Dr. Otávio, a Jalles Machado investiu cerca de R\$ 500 mil na obra, com o objetivo de oferecer condições ainda melhores para que os colaboradores possam fazer as suas refeições dentro de um ambiente adequado, com equipamentos, condições de higiene e atendimento de primeira qualidade.

O diretor Segundo Braoios Martinez, na

oportunidade, falou em nome da diretoria sobre a importância da obra e da necessidade de cada colaborador se empenhar para ajudar na preservação e manutenção da unidade.

A colaboradora Maria Lúcia Morais, responsável pela gestão do restaurante, agradeceu ao Dr. Otávio e, em nome dele a toda diretoria, pelas melhorias na unidade, onde diariamente são servidas, em média, de 650 a 750 refeições, com cardápio rico e equilibrado em nutrientes.

Atualmente, o restaurante conta com uma equipe de 10 pessoas. Sobre a reforma, Lúcia destaca as melhorias no refeitório e na cozinha e a construção de vestiários para os funcionários.



CODORA

Ideal de Otávio Lage continua em novo projeto de investimento da Jalles Machado

O ideal de Otávio Lage de investir no crescimento da Jalles Machado e, com isso, gerar mais oportunidades de emprego e renda para as famílias e divisas para o município de Goianésia e para Goiás, impulsionou os acionistas da empresa a aprovarem o projeto para a instalação de uma nova planta industrial. Trata-se da Codora Álcool e Energia Ltda, cuja previsão é entrar em funcionamento a partir de 2010.

O diretor-presidente da Jalles Machado, Ricardo Fontoura de Siqueira, destaca que a iniciativa de Otávio Lage foi mais uma demonstração do seu conhecimento acerca do setor sucroalcooleiro, da sua confiança no potencial de crescimento do setor e, ainda, uma contribuição para o Brasil na expansão do etanol junto aos mercados nacional e internacional que têm no álcool uma alternativa ao petróleo e uma fonte energética menos poluente. No Brasil, a demanda é crescente também em razão do aumento da frota circulante dos veículos bi-combustíveis.

De acordo com Ricardo Fontoura, a Codora Álcool e Energia é mais um sonho de Otávio Lage que está prestes a se materializar. "E nós da diretoria, com o respaldo dos acionistas, estamos empenhados em viabilizar este importante empreendimento", ressalta. A meta para a primeira safra, adianta Ricardo Fontoura, é atingir uma moagem de 800 mil toneladas de



cana-de-açúcar podendo, entretanto, chegar a 2.500.000 toneladas com a planta produtiva operando em toda a sua capacidade instalada. Inicialmente, a Codora irá produzir álcool carburante e energia. Mas, futuramente, irá expandir a sua planta para a produção de açúcar.

O investimento inicial é da ordem de 120 milhões. O projeto industrial já foi encaminhado e aprovado no âmbito do Produzir. A previsão é que sejam gerados em torno de 1.000 empregos diretos na primeira fase. A Codora será instalada em uma área já adquirida no Município de Goianésia, na região da divisa com as localidades de Santa Isabel e São Luiz do Norte, onde será feito o plantio de 10 mil hectares de cana própria para corte mecanizado. Segundo informa Ricardo Fontoura, ainda este ano começa o plantio do canteiro primário.

Dr. Otávio participa de reunião com acionistas, diretores e gerentes



No dia sete de julho, Otávio Lage participou juntamente com os demais diretores, gerentes e gestores da Jalles Machado de um café da manhã com os acionistas nas novas instalações do restaurante.

Naquela oportunidade, a diretoria apresentou o balanço auditado, o qual foi aprovado em assembléia. O diretor Ricardo Fontoura acrescenta que também por decisão da assembléia, os acionistas decidiram por incorporar o lucro aos novos investimentos da empresa, dentre eles o da usina Codora, e ainda para a ampliação da moagem para a safra 2008/09 na própria Jalles Machado, que deverá passar para 2.800.000 toneladas.

Para Ricardo Fontoura, a decisão dos acionistas foi uma demonstração cabal de confiança no crescimento da empresa e nas ações que eram encabeçadas por Otávio Lage.

Um empreendedor dinâmico e com visão voltada para o lado social

A Jalles Machado S/A se transformou ao longo dos anos em referência para o setor sucroalcooleiro no país, como uma empresa moderna e inovadora do ponto de vista da qualidade, da produtividade, da valorização dos recursos humanos, da preservação ambiental e da questão social. O reconhecimento e os vários prêmios conquistados pela Jalles Machado são méritos que o empreendedor Otávio Lage comemorou e dividiu com os diretores, acionistas e com os colaboradores de todos os níveis da empresa.

Muito antes que o conceito de responsabilidade social entrasse para a ordem do dia das organizações, Otávio Lage já agia por este caminho. A criação da Jalles Machado, no início da década de 80, deu-se em razão da preocupação do empresário em fomentar a geração de empregos na região de Goianésia. A Assistência Social surgiu pouco tempo após a fundação da empresa. Depois veio o clube dos funcionários e a Fundação Jalles Machado, que criou e mantém a Escola Luiz César Siqueira de Melo, onde os filhos dos diretores e dos colaboradores têm acesso a um ensino de qualidade.

Como resultado dos investimentos



Dr. Otávio e o seu filho Otavinho, entregando placa de homenagem a um antigo funcionário da Jalles Machado, gesto que simboliza a valorização do elemento humano dentro da empresa.

na área social, no final do ano de 2003 a Jalles Machado foi a primeira empresa do setor na região Centro-Oeste a receber o Selo Balanço Social do Instituto Brasileiro de Análises Sociais e Econômicas (Ibase), o Selo Betinho, por tornar públicas as suas ações de responsabilidade social. Em 2004, a certificação ISO 14.001 coroou o trabalho desenvolvido em favor do meio ambiente, tendo como referência as ações da Comissão

Interna de Meio Ambiente (CIMA), criada em 1994.

A Jalles Machado é pioneira na implantação do sistema de co-geração de energia a partir da queima do bagaço da cana e na comercialização de créditos de carbono, conforme as normas estabelecidas no acordo internacional denominado Protocolo de Kyoto. As conquistas são inúmeras e, em cada uma delas, a participação do Dr. Otávio foi preponderante e reveladora do seu perfil humano.

Outras ações de responsabilidade social da Jalles Machado

- Criação da Assistência Social;
- Criação do Projeto Ame a Erma;
- Criação do Serviço de Medicina e Segurança do Trabalho;
- Criação do Programa de Participação nos Resultados (PPR);
- Criação do clube dos funcionários;
- Criação da Fundação Jalles Machado;
- Criação da Escola Luiz César Siqueira de Melo;
- Criação da reserva legal em área extra-propriedade em Cavalcanti;
- Criação do restaurante para os funcionários;
- Parceria com a Prefeitura para atividades dos alunos da Escola de Tempo Integral;
- Parceria com entidades para a distribuição de alimentos produzidos na horta social para pessoas carentes;
- Parceria com os governos estadual e federal para realização do Programa de Alfabetização de Adultos;
- Parceria com a comunidade em eventos sociais, esportivos e culturais;
- Estímulo à formação educacional através da concessão de bolsas de estudos, inclusive para pós-graduação;
- Estímulo ao programa governamental de Jovens Aprendizes;
- Estímulo ao crescimento profissional através de cursos e treinamentos.

FOTO-MEMÓRIA

Otávio Lage acena aos correligionários e simpatizantes no ato de lançamento de sua candidatura, dia três de julho de 1965, no Cine Teatro Goiânia, que ficou lotado para receber o postulante ao Governo de Goiás.



A foto registra o momento em que Otávio Lage de Siqueira recebia do Tribunal Regional Eleitoral do Estado de Goiás, o diploma de eleito como governador do Estado de Goiás.

Acompanhado por assessores, Otávio Lage visitava os municípios goianos para fazer entrega de obras e benefícios às comunidades. Seu governo deu atenção especial à educação.



Enquanto concedia entrevista à imprensa, Otávio Lage percorria os canteiros de obras da sua administração. Engenheiro, ele fez um trabalho pioneiro em Goiás na área de saneamento básico. Foi em sua administração que ocorreu a criação da Saneago.

ÁLBUM DAS BOAS RECORDAÇÕES



Abertura da safra 2006,
com o governador Alcides Rodrigues.



Inauguração da co-geração de energia, em
2003, com o então governador Marconi Perillo



Frigorífico Golás Carne, lançamento da Carta
de Valores, em 2004.



Inauguração da ampliação do restaurante
dos funcionários da Jalles Machado.



Lançamento do Projeto Cres-Ser,
na Planagri, em 2005.



Solenidade de recebimento do Selo
Betinho, em 2003.



Festa de confraternização no final
do ano de 2002.



Festa de confraternização com os funcionários,
no ano de 2004.